Aktuelles aus Betzingen

Auch im neuen Jahr hat in Betzingen der Alltag sein Gesicht

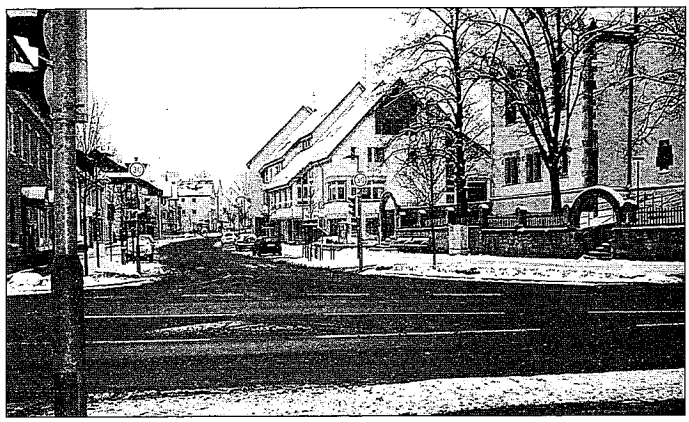

Blick in die Steinachstraße: Winterbild am Erscheinungsfest

Am Kemmlerplatz wurden sie noch vor wenigen Tagen als Christbäume verkauft; als Entsorgungsgut kehren sie zurück.

Die VSGH-Gaststätte mit neuer Pächterfamilie

Günther Märkle, Vorsitzender des Vereins für Schutz- und Gebrauchshundesport (VSGH) ist froh, dass er in der Familie Bon aus Reutlingen zum Jahresbeginn für das Vereinsheim im Gewann "Hinter dem Hau" eine Nachfolge zur im November ausgeschiedenen Pächterin gefunden hat. Selbst in der Winterzeit sind seine Mitglieder aktiv, so dass die Öffnungszeiten am Samstag (12.00 bis 21.00 Uhr), Sonntag/Feiertag (10.00 bis 21.00 Uhr), Mittwoch (17.00 bis 21.00 Uhr) und ab Anfang März auch am Donnerstag (17.00 bis 21.00 Uhr) in der kalten Jahreszeit gültig sind. Das Besondere ist dann noch, dass Familie Bon durchgehend an diesen Öffnungstagen warme und stets frische Küche anbietet. Kochen können die Bons auf alle Fälle, denn allein 18 Jahre führten sie das Listhaus-Café. In den letzten drei Jahren hatten sie ein Restaurant in der Stadtmauerstraße. Dieses Haus wurde jetzt verkauft, so dass die versierten Köchinnen und Köche (im Familienbetrieb ist man aufeinander angewiesen) sich nach einer neuen Aufgabe umsehen mussten.
Die Premiere für die Familie Bon - ihr Motto: "Kommen, ausprobieren und dann urteilen" - ist am morgigen Samstag, an dem im VSGH-Vereinsheim gemutschelt wird.

VSGH-Vorsitzender Günther Märkle mit Lisa Bon und Tochter Susann - als neue Pächter-Familie im Vereinsheim im Gewann "Hinter dem Hau"

Erwin Durst bleibt nicht nur für Läufer Vorbild

Erwin Durst (15.9.1925 - 26.12.2008)

Am Sonntag, 12.10.2008, beim Betzinger 750-km-Jubiläumslauf, drehte Erwin Durst in seinem Alter von 83 Jahren noch zehn Runden auf dem nach ihm benannten Rundkurs im Schambergwäldle. Ganz überraschend verstarb er am zweiten Weihnachtsfeiertag. Auch für seine vielen Freunde und Verehrer aus dem von ihm in den 1970er Jahren aufgebauten Lauftreff ein herber Verlust; vielen gab er jahrzehntelang Anstoß und Hilfestellung in der Leichtathletik und nicht zuletzt all denen, die unter seiner Leitung mehrfach in der Woche ihre Runden absolvierten. Lange hat er in der Heppstraße gewohnt, bis er vor über 15 Jahren nach Gniebel umzog. Auch dort hat er später, als seine Sehkraft nachließ, dem Laufen die Treue gehalten. Vorbild bleibt er über seinen Tod hinaus für alle, die mit ihm in so mancher Stunde in angenehmer sportlicher Atmosphäre unterwegs waren. er

Ausstellung von Johanna Schlichenmaier und Marjan Sporel in der Zehntscheuer

Über Johanna Schlichenmaier, mit 105 Jahren älteste Bürgerin Reutlingens, wurde von Jahr zu Jahr im "Betzinger Blättle" berichtet. Es kam schon bei ihrem 100. Geburtstag die Idee auf, sollte die Zehntscheuer je einmal als Bürgerhaus fertiggestellt sein, ihre Aquarelle der breiten Öffentlichkeit dort vorzustellen. Kurz nach ihrem 105. Geburtstag wird der ursprüngliche Gedanke zur Tat, wie aus dem Text der Einladungskarte hervorgeht:

Johanna Schlichenmaier geb. Lachenmann
wurde am 9.12.1903 in Reutlingen geboren, lebt seit 1972 in Betzingen. Berufstätigkeit als Kindergärtnerin; 1933 Heirat; 5 Kinder; seit 1946 verwitwet. Mit 90 Jahren beginnt sie unter der Anleitung von Maltherapeutin Ursula Wagner mit dem Malen. In den zahlreichen Aquarellen überwiegen motivisch Blumen und heimatliche Landschaften.
Die jetzige Ausstellung ist ein Geschenk der Kinder zu ihrem 105. Geburtstag.

Die besten Schützen: Katrin Rudau und Frank Stähle. FOTO: PR

Schützengilde Reutlingen

Treffsicher mit Pistole und Gewehr

Frank Stähle und Katrin Rudau hießen die Sieger beim Neujahrschießen der Reutlinger Gilde. Am Kleinkaliber-Kurzwaffenstand, wo über eine Distanz von 25 Metern auf eine von Christel Wurster gestiftete Holzscheibe gezielt wurde, traten 29 Sportler an. Frank Stähle siegte hier vor Andreas Mückl und Albert Lorenz. Mit der Kleinkaliber-Langwaffe wurde auf eine Distanz von 50 Metern ebenfalls auf eine Holzscheibe geschossen. Hier traten 36 Schützen an: Katrin Rudau, Albert Lorenz und Werner Reindl waren die besten. Oberschützenmeister Harald Barth überreichte die Trophäen. (tm)

VSGH Betzingen

Jede Menge geleistet

Der Verein für Schutz- und Gebrauchshundesport (VSGH) Betzingen kann auf ein erfolgreiches Jahr 2008 zurückblicken. Dabei zeigten die Mitglieder nicht nur sportlich ihr Können. Auch bei zahlreichen anderen Ereignissen in und um Betzingen waren die Hundesportler vertreten. So nahm der VSGH mit neun Helfern an der Markungsputzete im März teil. Bei der 750-Jahr-Feier Betzingens bewachten Zwei- und Vierbeiner das Zelt und räumten nebenbei auf. Am Ende des Jahres stand ein großer Brocken Arbeit an. Aufgrund eines Wirtewechsels im Vereinsheim musste dieses bis zum 6. Januar schließen. Aus der Not machte man eine Tugend und nutzte die Gelegenheit zur Renovierung. Unter anderem wurden neue Fliesen gelegt und die Wände gestrichen.

Bei einer Feier wurden mehrere Mitglieder für ihre Vereinstreue ausgezeichnet: So kann Wilfried Rothe bereits auf 30 Jahre im VSGH zurückblicken und erhielt hierfür eine Ehrung des Hundesportverbandes. Uta Reichenbach, Hannelore Schnepf und Alexandra Suchy wurden für 25-jährige Mitgliedschaft geehrt. (ath)

TERMINE

Ambulanter Hospizdienst: Heute, Montag, 17 bis 18.30 Uhr, Iffene Trauergruppe. Telefon: 0 71 21/27 83 38.

Anonyme Alkoholiker: Heute, 19.30 bis 21.30 Uhr, Treffen im Haus der Jugend, Museumsstraße 7. Weitere Informationen unter 0 71 21/12 76 28.

CDU-Kreissenioren-Union: Morgen, Dienstag, 14.30 Uhr, öffentliche Info-Veranstaltung zur Vorbereitung der Kommunalwahlen mit Andreas vom Scheidt in der Gaststätte Christopherus (Omnibusbahnhof).

DAV-Senioren: Morgen, Dienstag, 14 Uhr, Bellinostraße, Treffen zur Wanderung und Besichtigung des Gestüts Marbach. Infos unter 0 71 21/32 07 67.

Heimkehrerverband Reutlingen: Morgen, Dienstag, 14.30 Uhr, Zusammenkunft in der Gaststätte Stellwerk beim Hauptbahnhof.

Hermann-Wagner-Senioren: Morgen, Dienstag, 14.30 Uhr, Treffen im SG-Sportheim Orschel-Hagen.

Liedertafel Con cordia: Morgen, Dienstag, 19.45 Uhr, Wiederbeginn der Proben, Musiksaal des Kepler-Gymnasiums. Frauen bis 21.15 Uhr, Männer bis 22 Uhr. Neue Sänger/innen willkommen.

Reutlinger Sängerkranz: Heute, 19.30 Uhr, Singstunde für den Gesamtchor im Augustin-Bea-Haus. Anschließend Mutscheln. Neue Sänger/innen willkommen.

SPD-Senioren »60+«: Morgen, Dienstag, 15 Uhr Treffen in den Seniorenstuben am Gartentor, Krämerstraße 16.

Betzinger Sängerschaft: Heute, Montag, 12.30 Uhr, Friedhof Ohmenhausen, Grabgesang für Hans Zettler. 19.30 Uhr Probe im Musiksaal der Hoffmannschule.

Jahrgang 1939 Sondelfingen: Morgen, Dienstag, 14.30 Uhr, Stammtisch in der Sportgaststätte Sondelfingen.

12.01.2009
GEA

13.01.2009
Reutlinger Nachrichten

Aus der Not eine Tugend gemacht

Verein für Schutz- und Gebrauchshundesport renoviert sein Domizil – Rückblick und Feier

Der Verein für Schutz- und Gebrauchshundesport Reutlingen-Betzingen, heißt es in einer Mitteilung, kann auf ein erfolgreiches Jahr 2008 zurückblicken. So lautete das Fazit bei einer Feier mit Jahresrückblick.

Wurden bei der Feier der VSGH geehrt (von links): Erster Vorsitzender Günther Märkle, Uta Reichenbach, Wilfried Rothe, Hannelore Schnepf und Alexandra Suchy. Foto: Privat

Reutlingen. Im vergangenen Jahr zeigten die Mitglieder nicht nur sportlich ihr Können – auch bei zahlreichen anderen Events in und um Betzingen waren die Hundesportler tatkräftig vertreten. So nahm der VSGH mit neun Helfern an der Reutlinger Markungsputzete im März teil, und auch bei den Jubiläumsfeiern zum 750-Jahr-Feier Betzingens halfen die Betzinger Hundler nach Kräften mit. So wurde beispielsweise das Festzelt des nächtens durch die zwei- und vierbeinigen VSGHler bewacht und nebenbei auch aufgeräumt.

Am Ende des Jahres stand ein großer Brocken Arbeit innerhalb des Vereins an. Aufgrund eines Wirtwechsels im Vereinsheim musste dieses bis zum 6. Januar schließen – aus der Not machte man eine Tugend und nutzte die Gelegenheit zur Renovierung des Vereinsheims. Unter anderem wurden neue Fliesen gelegt und die Wände gestrichen, wobei die Vereinsmitglieder einen großen ehrenamtlichen Einsatz an den Tag legten.

Ebenso wie bei der gut besuchten Weihnachtsfeier im Dezember, als einige VSGHler die komplette Bewirtung in Eigenregie übernahmen. Auf der Weihnachsfeier wurden mehrere Mitglieder für ihre lange Vereinstreue ausgezeichnet: So kann Wilfried Rothe bereits auf 30 Jahre im VSGH zurückblicken und erhielt hierfür eine Ehrung des Südwestdeutschen Hundesportverbandes, Uta Reichenbach, Hannelore Schnepf und Alexandra Suchy wurden für 25-jährige Mitgliedschaft geehrt. Auch beim größten sportlichen Event im Juni standen die Mitglieder hinter ihrem Verein und brachten gemeinsam den bereits 14. Schwabenland-Agility-Cup über die Bühne. Bei 339 Startern an zwei Turniertagen kamen auch zahlreiche Betzinger zu erfolgreichen Läufen. Christoph Lucke holte den Schwabenland-Cup in der Größenklasse Medium nach Betzingen, Nadine Wachendorfer holte für den VSGH den zum Betzinger Jubiläum gestifteten Pokal.

Auch international zeigten die Betzinger Hundesportler im vergangenen Jahr ihr Können. Uschi Sattler wurde mit „Sugar" zweite bei den European Open. Bei der FCI-Weltmeisterschaft starteten Alexander Beitl mit „Agila", Florian Cerny mit „Lass" und Uschi Sattler mit „Sugar" für Deutschand. Florian Cerny holte mit „Lass" zudem die Deutsche Meisterschaft des VDH (Verband für das Deutsche Hundewesen) für den VSGH.

Auch bei weiteren Verbands- und Kreismeisterschaften kamen die Betzinger immer wieder aufs Treppchen. Sybille Rothe vom VSGH war beste deutsche Teilnehmerin bei der FCI-Obedience-Weltmeisterschaft. Und auch das neue Jahr beginnt gleich mit einem Highlight – sportlich muss man zwar dem Wetter Tribut zollen und in die Halle ausweichen, aber gesellig ging es im Vereinsheim am Samstag weiter, als bis in die Nacht gemutschelt wurde.

Verein für Schutz- und Gebrauchshundesport Reutlingen-Betzingen e.V.

Jahreshauptversammlung 2009 und Jahresrückblick 2008

Auf der gut besuchten Jahreshauptversammlung des Vereins für Schutz- und Gebrauchshundesport Reutlingen-Betzingen blickte die Vereinsleitung in ihren Berichten auf die zahlreichen Aktivitäten der Betzinger Hundesportler im vergangenen Jahr zurück.

Dabei zeigten die Mitglieder nicht nur sportlich ihr Können, auch bei zahlreichen anderen Events in und um Betzingen waren die Hundesportler tatkräftig vertreten. So nahm der VSGH mit neun Helfern an der Reutlinger Markungsputzete im März teil und auch bei den Jubiläumsfeiern zur 750-Jahr-Feier Betzingens halfen die Betzinger Hundler nach Kräften mit. So wurde beispielsweise das Festzelt des Nächtens durch die zwei- und vierbeinigen VSGHler bewacht und nebenbei auch aufgeräumt. Auch beim Festumzug trotzten die VGSHler den Regenschauern.

Am Ende des Jahres stand ein großer Brocken Arbeit innerhalb des Vereins an. Aufgrund eines Wirtwechsels im Vereinsheim musste dieses bis zum 6. Januar schließen - aus der Not machte man eine Tugend und nutzte die Gelegenheit zur Renovierung des Vereinsheims. Unter anderem wurden neue Fliesen gelegt und die Wände gestrichen. Großen ehrenamtlichen Einsatz leisteten dabei die Vereinsmitglieder, ebenso wie bei der gut besuchten Weihnachtsfeier im Dezember, als einige VSGHler die komplette Bewirtung in Eigenregie übernahmen.

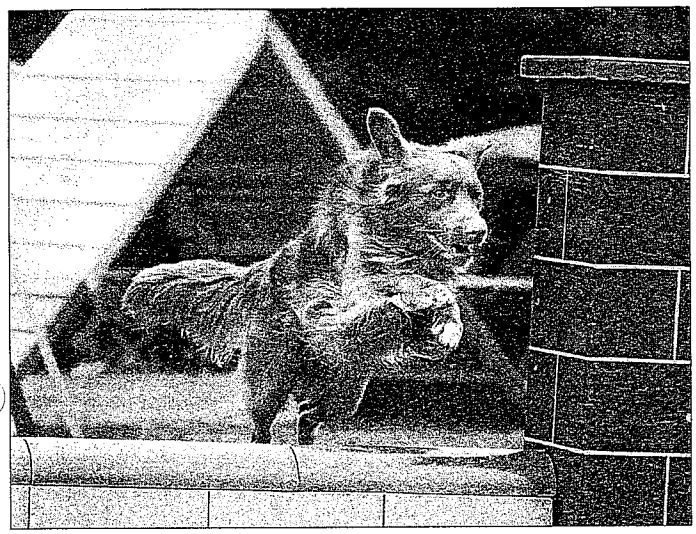

Sportlich hoch her ging's beim Schwabenland-Agility-Cup.

Auch beim größten sportlichen Event im Juni standen die Mitglieder hinter ihrem Verein und brachten gemeinsam den bereits 14. Schwabenland-Agility-Cup über die Bühne. Bei 339 Startern an zwei Turniertagen kamen auch zahlreiche Betzinger zu erfolgreichen Läufen. Christoph Lucke holte den Schwabenland-Cup in der Größenklasse Medium nach Betzingen, Nadine Wachendorfer holte für den VSGH den zum Betzinger Jubiläum gestifteten Pokal.

Betzinger starten bei Agility-Weltmeisterschaft

Auch international zeigten die Betzinger Hundesportler im vergangenen Jahr ihr Können. Uschi Sattler wurde mit "Sugar" zweite bei den European Open. Bei der FCI-Weltmeisterschaft starteten Alexander Beitl mit "Agila", Florian Cerny mit "Lass" und Uschi Sattler mit "Sugar" für Deutschand. Florian Cerny holte mit "Lass" zudem die Deutsche Meisterschaft des VDH (Verband für das Deutsche Hundewesen) für den VSGH. Auch bei weiteren Verbands- und Kreismeisterschaften kamen die Betzinger immer wieder aufs Treppchen. In der Sportart Obedience zeigten die Hundesportler ebenfalls erfolgreich, was sie in zahllosen Trainingsstunden gelernt hatten. So war Sybille Rothe vom VSGH beste deutsche Teilnehmerin bei der FCI-Obedience-Weltmeisterschaft.

Grundstein für diese sportlichen Erfolge ist auch die Basisarbeit, den bekanntlich wird man nur durch Training besser! Insgesamt wurden durch die ehrenamtlichen VSGH-Trainer 432 Kursteilnehmer auf dem eigenen Platz geschult. Neben dem Grundgehorsam standen dabei hauptsächlich Welpenkurse und das Training der verschiedenen Hundesportarten auf dem Programm. Zuwächse gab es dabei vor allem bei den Sportarten Agility und Mobility und Co.

Angesichts dieser positiven Entwicklungen verlief auch die Jahreshauptversammlung gewohnt harmonisch. Bei der anstehenden Entlastung und bei den Wahlen zeigten sich die Vereinsmitglieder mit ihrer Vereinsleitung zufrieden. Der Vorstand wurde einstimmig entlastet, die Kassenverwalterin Inge Hirning, die Hausverwalterin Beate Widiner und der Schriftführer Alexander Thomys wurden ebenfalls einstimmig wiedergewählt.

Alexander Thomys

Sonstiges

Sozialverband VdK

Der Ortsverband informiert:

Telefonische Patientenberatung
UPD-Hotline jetzt kostenfrei

Das bundesweite Beratungstelefon der Unabhängigen Patientenberatung Deutschland (UPD) ist ab sofort unter einer neuen und jetzt gebührenfreien Rufnummer zu erreichen: 0800 0117722. Unter dieser Nummer können sich Patienten kostenlos von montags bis freitags in der Zeit von 10.00 bis 18.00 Uhr zu Gesundheitsfragen beraten lassen. Bislang waren für diesen UPD-Dienst neun Cent pro Minute angefallen.

Die UPD unterstützt Patienten seit gut zwei Jahren in 22 Beratungsstellen sowie über diese Hotline. Bereits seit Oktober 2006 gibt es in Stuttgart ein UPD-Büro in Trägerschaft des Sozialverbands VdK Baden-Württemberg, das sich in der Gaisburgstraße 27, 70182 Stuttgart, befindet.

Weitere Informationen zu den Aufgaben der Unabhängigen Patientenberatung Deutschland gibt es unter www.upd-online.de.

20.05.2009
GEA

Reutlinger Liederkranz

Jazz-Frühschoppen mit Tante Frieda

Der Reutlinger Liederkranz hatte zum Frühschoppen eingeladen. »Tante Frieda's Jazz-Kränzchen« präsentierte fast zweieinhalb Stunden lang Jazz vom Feinsten. Zu hören waren Stücke aus den Jahren 1910 bis 1940. Das Publikum in der »Uhlandhöhe« war so angetan, dass es mehrere Zugaben einforderte. Mit diesem Jazz-Frühschoppen wollte der Reutlinger Liederkranz ein Experiment wagen. Dies ist geglückt. Eine weitere Auflage der Veranstaltung ist deshalb für Mitte Juli eingeplant. (ug)

Hundesport Betzingen

Vor kniffligen Aufgaben

Prüfungswochenende beim Verein für Schutz- und Gebrauchshundesport: Zwölf Männer und Frauen stellten sich mit ihren Vierbeinern auf den Betzinger Anlagen der Begleithundeprüfung. Hier geht es um den Grundgehorsam der Hunde – Voraussetzung für die Teilnahme an Turnieren. Patrizia Geiger-Schott mit »Flame« erzielte das beste Ergebnis. Sportlich ging es bei der »Obedience-Prüfung« (Gehorsam) am nächsten Tag zu. Hier stand das Hund-Mensch-Team vor kniffligen Aufgaben. Unter 14 Teilnehmern gelang den Betzingern ein Heimsieg: Stefanie Martin gewann mit »Betty« (Beginner) und »Laika« (Klasse 1), Angela Pockern holte mit »Eny« den ersten Platz in Klasse 2, und Verena Gronle siegte mit »Ronja« in der höchsten Klasse 3. (ath)

Baha'i-Gemeinde Reutlingen

Wahl des »geistigen Rates«

Weltweit wählen am 21. April Baha'i-Gemeinden ihre lokalen Führungsgremien,

12.06.2009
GEA

Spannende Wettkämpfe beim Agility-Cup in Betzingen

BETZINGEN. Am Samstag, 13. Juni und Sonntag, 14. Juni wird auf dem Betzinger Hundeplatz wieder um Sekundenbruchteile und Meter gekämpft: Der Verein für Schutz- und Gebrauchshundesport Reutlingen-Betzingen (VSGH) veranstaltet seinen 15. »Schwabenland Agility-Cup«. Das Interesse an dem Turnier ist groß, für die Wettkämpfe am Samstag haben sich 186, für Sonntag 190 Teams angemeldet. Beim Hundesport Agility müssen Mensch und Hund als Team einen vorherbestimmten Parcours bewältigen. Während der Hund über Hürden springt, durch die Tunnel läuft oder über den Steg fegt, muss Herrchen oder Frauchen den Vierbeiner über den richtigen Weg lotsen. Gäste, die die spannenden Wettkämpfe beobachten wollen, sind willkommen: Das Turnier beginnt um 9 Uhr und geht bis in den Nachmittag. Für Parkmöglichkeiten ist ebenso gesorgt wie für eine gute Bewirtung. (em)

17.06.2009
GEA

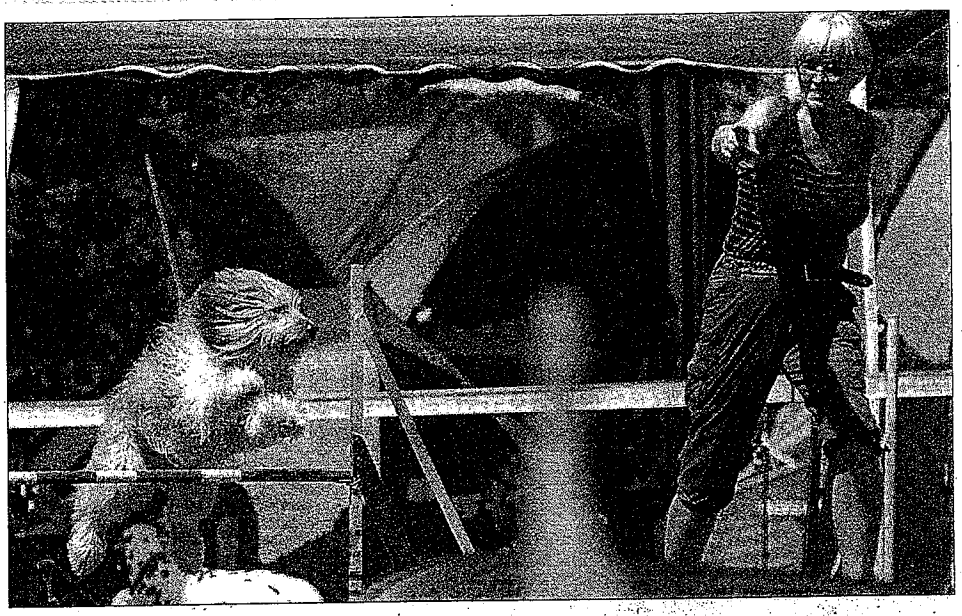

Ausgesprochen agil: Die vierbeinigen Teilnehmer des Agility-Cups hatten jetzt wieder ihren großen Auftritt in Betzingen. FOTO: PR

VSGH Reutlingen-Betzingen

Kabai holt den Cup für Betzingen

Auch in seiner nunmehr 15. Auflage war der Schwabenland-Agility-Cup des VSGH Reutlingen-Betzingen ein voller Erfolg. Am Turnierwochenende starteten an beiden Tagen jeweils 190 Teilnehmer mit ihren Hunden durch die Agility-Parcours. Die Hundesportler kamen dabei aus dem ganzen Bundesgebiet und der Schweiz: unter anderem aus Karlsruhe, Ravensburg, Bielefeld, Winterthur, Bamberg, Kempten, Gmünd und Singen.

An beiden Turniertagen wurden Wettbewerbe in den drei Leistungsklassen A1 bis A3 sowie in den Größenklassen Large, Medium und Small ausgetragen. Hinzu kamen Jumping-Wettbewerbe (hier fehlen Kontaktzonengeräte), bei denen ein noch höheres Tempo als beim normalen Agility gefragt ist.

Trotz der großen Konkurrenz konnten die Betzinger Hundesportler ihren Heimvorteil nutzen und 27 Platzierungen unter den besten drei der jeweiligen Wettbewerbe erreichen. In der höchsten Klasse A3 sicherte sich Krisztina Kabai mit »Chilli« sowohl am Samstag als auch am Sonntag den ersten Platz. Die starke Leistung krönte das Team zudem mit dem Gewinn des Schwabenland-Agility-Cups. In der Klasse Small schaffte Kerstin Sell mit »Vanilla Sky« am Samstag für den VSGH den Sprung an die Spitze. Die Wanderpokale um den Schwabenland-Agility-Cup holten sich neben Kabai auch Nikolas Ruchalski mit Arisa für den VfH Kandel (Medium) und Reinhold Schütze mit Irisha vom VdH Karlsruhe (Small). (ath)

Albverein Betzingen, Extrawanderer

Unterwegs im oberen Filstal

Zwanzig Wanderer trafen sich, um das Angebot des Albvereins zum »Extra-Wandern« im oberen Filstal zu nutzen. Start war in Bad Ditzenbach, nach einer Stunde Aufstieg war die umfangreiche Ruine der Hiltenburg erreicht, bis 1516 Sitz der Grafen von Helfenstein. Dort waren umfangreiche Sanierungsarbeiten im Gange.

Der Weg führte nun meist durch Wald über den Fels-Ofen, die Schonterhöhe zu den Oberbergfelsen. Besonders sehenswert das reiche Vorkommen der Türkenbund-Lilie. Nächstes Ziel war die Buschel-Kapelle inmitten der Gräben und Wälle der einstigen Burg Berneck. Bis zum Kilianskreuz boten sich Blicke ins Tal und auf die gegenüberliegenden Berge.

Im Abstieg wurde die Kapelle Alt-Ave oder Gnadenkapelle erreicht. Vorbei an einer Lourdes-Grotte ging es über einen Stationenweg hinab zur Wallfahrtskirche Ave-Maria oberhalb von Deggingen, 1716 begonnen und rund 40 Jahre später fertig gestellt. Ihr Inneres besticht durch einen reichen

Betzinger Blättle

Bekanntmachungen des Stadtteils Reutlingen-Betzingen

Das "Betzinger Blättle" erscheint wöchentlich.
Anzeigenannahme:
Nussbaum Medien Weil der Stadt GmbH & Co. KG
Bahnhofstraße 18, 72144 Dußlingen
Telefon 07072 9286-0, Telefax 07072 9286-29

Nr. 25 | Freitag, 19. Juni 2009 | 24. Jahrgang

Leistungsschau mit und ohne Hunde in und um Betzingen

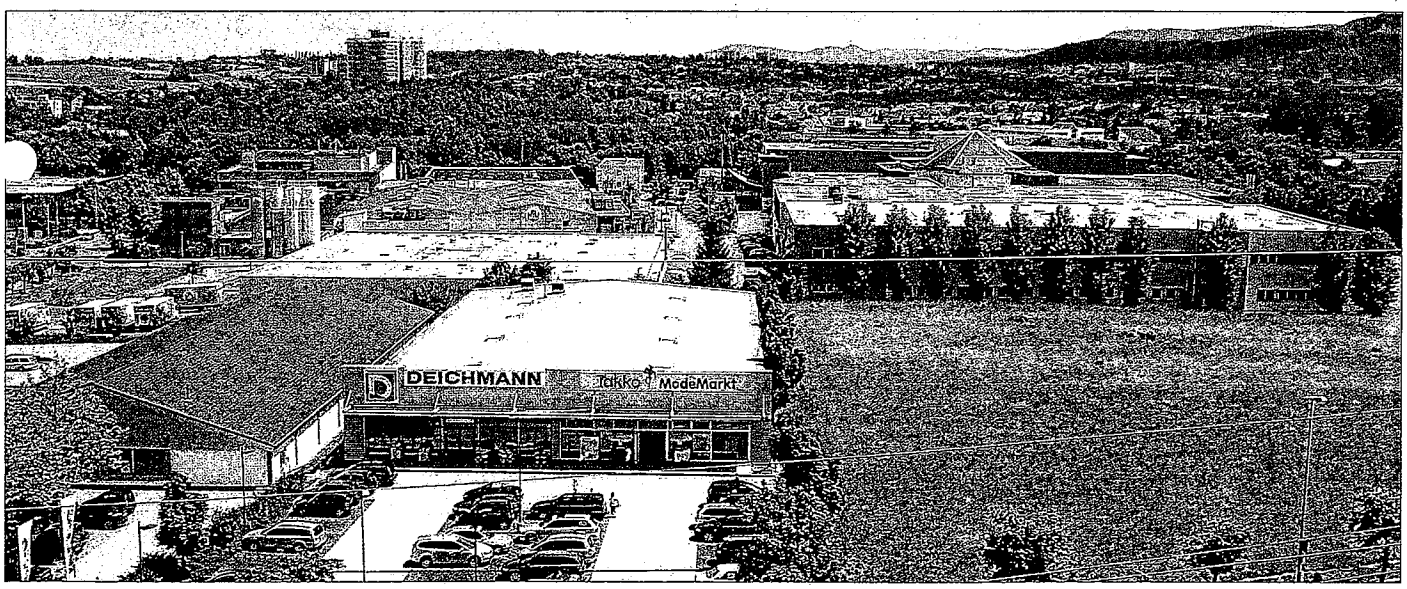

Der 15. Schwabenland-Agility-Cup des Vereins für Schutz- und Gebrauchshundesport Reutlingen-Betzingen (VSGH) wurde am letzten Wochenende mit knapp 200 engagierten Teilnehmern ausgetragen. Zur erfolgreichsten Mannschaft lief der AF Kaiserslautern auf (Foto I). Den Schwabenland-Agility-Cup erhielten (v.r.) in der Gruppe Agility Medium vom VfH Kandel Nikolas Ruchalski mit "Arisa", in der Gruppe Agility Large vom VSGH RT-Betzingen Krisztina Kabai mit "Chilli" und in der Gruppe Agility Small vom VdH Karlsruhe Reinhold Schütze mit "Irisha". - Während die Hunde mit Herr bzw. Frau auf dem Parcours des VSGH um optimale Zeiten wetteiferten, ging es am Samstag unter dem Motto "Baden-Württemberg schafft" im Industriegebiet Mark-West (einschließlich Gewerbegebiet Bonlanden) weniger hektisch zu. Von Ansturm keine Spur. Das Areal, das einst zum großen Teil den Betzingern als landwirtschaftliche Fläche diente, erlebte einen fast normalen Besucherstrom wie an anderen Samstagen auch. er

Abt. Turnen

Pluspunkt Gesundheit vom DTB verliehen

Im Mai wurde das Qualitätssiegel "Pluspunkt Gesundheit" vom DTB für weitere zwei Jahre für folgende Angebote in der Abteilung Turnen des TSV Betzingen verliehen: für die Wirbelsäulengymnastik an Iris Tränkle sowie das Herz-Kreislauf-Training mit und ohne Step und das Ganzkörpertraining mit Entspannung an Beate Vohrer.

Das gesundheitsfördernde Präventionsangebot Wirbelsäulengymnastik wird von Iris Tränkle geleitet und findet dienstagvormittags bzw. mittwochabends in der Sporthalle Betzingen bzw. im Gymnastikraum der Hans-Roth-Turnhalle Betzingen statt. Das gesundheitsfördernde Präventionsangebot Herz-Kreislauf-Training wird von Beate Vohrer geleitet und findet donnerstags von 19.00 bis 20.30 Uhr statt, das Herz-Kreislauf-Training mit Step wird ebenfalls von Beate Vohrer geleitet und findet freitags von 20.00 bis 21.00 Uhr statt. Das Ganzkörpertraining mit Entspannung unter Leitung von Beate Vohrer findet freitags von 19.00 bis 20.00 Uhr statt. Alle Kurse von Beate Vohrer finden im Gymnastikraum der Hans-Roth-Turnhalle Betzingen statt.

Diese Kurse werden aufgrund der Qualifizierung und der fachlichen Kompetenz des Übungsleiters und der Verleihung des Qualitätssiegels "Pluspunkt Gesundheit DTB" von den Krankenkassen anerkannt. Weitere Informationen gibt es bei der Geschäftsstelle des TSV Betzingen, Tel. 07121 579780.

Verein für Schutz- und Gebrauchshundesport Reutlingen-Betzingen e.V.

Krisztina Kabai holt den Cup für Betzingen

Auch in seiner nunmehr 15. Auflage war der Schwabenland-Agility-Cup des VSGH Reutlingen-Betzingen ein voller Erfolg. Am Turnierwochenende starteten an beiden Tagen jeweils rund 190 Teilnehmer mit ihren Hunden durch die Agility-Parcours. Die Hundesportler kamen dabei aus dem ganzen Bundesgebiet und der Schweiz, u. a. waren die Agility-Sportler aus Karlsruhe, Ravensburg, Bielefeld, Winterthur, Bamberg, Kempten, Gmünd und Singen nach Betzingen gereist. An beiden Turniertagen wurden Wettbewerbe in den drei Leistungsklassen A1 bis A3 sowie in den Größenklassen Large, Medium und Small ausgetragen. Hinzu kamen Jumping-Wettbewerbe (hier fehlen Kontaktzonengeräte), bei denen ein noch höheres Tempo als beim normalen Agility gefragt ist.

Trotz der großen Konkurrenz konnten die Betzinger Hundesportler ihren Heimvorteil nutzen und insgesamt 27 Platzierungen unter den besten drei der jeweiligen Wettbewerbe erreichen. In der höchsten Klasse A3 konnte Krisztina Kabai mit Chilli sowohl am Samstag als auch am Sonntag den ersten Platz feiern. Ihre starke Leistung krönte das Team zudem mit dem Gewinn des Schwabenland-Agility-Cups. In der Größenklasse Small schaffte Kerstin Sell mit Vanilla Sky am Samstag für den VSGH den Sprung an die Spitze. Die Wanderpokale um den Schwabenland-Agility-Cup holten sich neben Kabai auch Nikolas Ruchalski mit Arisa für den VfH Kandel (Medium) und Reinhold Schütze mit Irisha vom VdH Karlsruhe (Small).

ath

Ergebnisse der Starter des VSGH Reutlingen-Betzingen beim 15. Schwabenland-Agility-Cup

Samstag, 13.6.2009

Agility 1 Small
2. Antje Clauss mit Leo

Agility 1 Medium
1. Doris Marianne Meyer mit Bijou

Agility 1 Large
1. Mirka Kocher mit Maxim
3. Eva Stefanie Martin mit Laika
6. Eva Stefanie Martin mit Betty
8. Wencke Ritscher mit Winni
13. Annette Reutter mit Xina
16. Silvia Sinner mit Piper

Agility 2 Small
1. Annette Hermann mit Luzie
2. Sabina Mittag mit Xassa

Agility 2 Large
1. Katrin Fiedler mit Sid
10. Anton Bissinger mit Insider
12. Tanja Bruhn mit Paige

Agility 3 Small
1. Kerstin Sell mit Vanilla Sky
2. Paul Hirning mit Jet

Agility 3 Medium
2. Anton Bissinger mit Carlos
5. Alexander Beitl mit Rio

Agility 3 Large
1. Krisztina Kabai mit Chilli
8. Karin Lehmann mit Bailey
10. Krisztina Kabai mit Fleece
12. Tanja Sinner mit Rasta
15. Uta Reichenbach mit Mike
20. Wilfried Rothe mit Denny
21. Klaus Grauhering mit Schnucki

Jumping 3 Small
6. Kerstin Sell mit Vanilla Sky

Jumping 3 Medium
1. Anton Bissinger mit Carlos
4. Christoph Lucke mit Bienja

Jumping 3 Large
6. Uta Reichenbach mit Tango
9. Karin Lehmann mit Bailey
13. Alexander Beitl mit Gise
14. Krisztina Kabai mit Chilli
18. Tanja Müller mit Miss Lucie
20. Jürgen Maurer mit Gina
21. Klaus Grauhering mit Schnucki
26. Tanja Sinner mit Rasta
27. Uta Reichenbach mit Mike
30. Susanne Heilen mit Jenny

Jumping Open Small
1. Sabina Mittag mit Xassa
2. Annette Hermann mit Luzie
3. Laura Wilhelm mit Hermine
4. Antje Clauss mit Leo

Jumping Open Large
1. Nicole Luisoder mit Pepper
2. Tanja Bruhn mit Paige
4. Katrin Fiedler mit Sid
5. Sybille Rothe mit Franco
7. Nadine Wachendorfer mit Chester
10. Ulrike Sauer mit Roi
13. Franziska Brendle mit Nemo
13. Eva Stefanie Martin mit Laika
14. Walter Fischer mit Fox
19. Anton Bissinger mit Insider
23. Melanie Riederer mit Fynn
26. Eva Stefanie Martin mit Betty
28. Wencke Ritscher mit Winni
36. Annette Reutter mit Xina

Sonntag, 14.6.2009
Agility 1 Small
2. Laura Wilhelm mit Hermine

Agility 1 Large
2. Annette Reutter mit Xina
3. Mirka Kocher mit Maxim
5. Wencke Ritscher mit Winni
12. Melanie Riederer mit Fynn
15. Nicole Luisoder mit Pepper

Agility 2 Small
2. Annette Hermann mit Luzie
3. Antje Clauss mit Leo

Agility 2 Medium
4. Jeanette Frank mit Bambi

Agility 2 Large
4. Tanja Bruhn mit Paige
9. Ulrike Sauer mit Roi
13. Franziska Brendle mit Nemo
14. Sybille Rothe mit Franco

Agility 3 Large
1. Krisztina Kabai mit Chilli
6. Alexander Beil mit Gise

Jumping Open Small
1. Paul Hirning mit Jet
9. Annette Hermann mit Luzie
12. Antje Clauss mit Leo
13. Jeanette Frank mit Bacardi

Jumping Open Medium
2. Christoph Lucke mit Bienja
13. Jeanette Frank mit Bambi

Jumping Open Large
6. Uta Reichenbach mit Tango
10. Jürgen Maurer mit Gina
11. Karin Lehmann mit Bailey
14. Nicole Luisoder mit Pepper
16. Mirka Kocher mit Maxim
27. Tanja Bruhn mit Paige
32. Tanja Müller mit Miss Lucie
37. Franziska Brendle mit Nemo
39. Eva Stefanie Martin mit Betty
40. Eva Stefanie Martin mit Laika
48. Uta Reichenbach mit Mike
51. Sybille Rothe mit Denny
52. Silvia Sinner mit Piper
55. Sybille Rothe mit Franco
59. Hannelore Krohnke mit Luc

Agility Open Large
1. Krisztina Kabai mit Chilli

Erfolgreicher Lauf: Hund mit Begleiterin in Hochstimmung
Indessen hat es sich beim Betzinger Agility-Cup während der beiden Tage eingebürgert, dass man - ist man nicht selber auf dem Parcours unterwegs - mit Interesse am Rand des Wettkampfgeländes das Geschehen verfolgt.

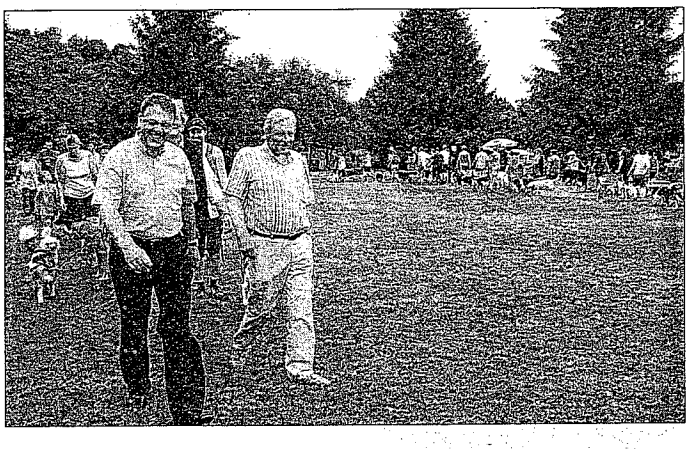

Bezirksbürgermeister Thomas Keck (l.) und VSGH-Vorsitzender Günther Märkle machen den Anfang der Runde, bevor die Siegerehrung stattfindet. Zuvor galt es noch ein Grußwort zu sprechen: "Zwei Tage Hundesport der Extraklasse auf der wunderbaren Anlage des VSGH", so der Bezirksbürgermeister. Diese Veranstaltung sei aus dem örtlichen Vereinskalender nicht mehr wegzudenken. Er hoffe, im nächsten Jahr wieder viele Teilnehmer begrüßen zu können.

Alles lauscht gespannt der Siegerehrung, wobei auch hier wiederum gilt: Es kann nur wenige Sieger geben. Dabeisein ist schon mal die halbe Miete.

21.08.2009
GEA

Jazz statt Hundesport in Betzingen

BETZINGEN. Unter dem Motto »Kultur bei de Hund« findet am Samstag, 22. August, auf dem Gelände des Betzinger Vereins für Schutz- und Gebrauchshundesport erstmals ein kulturelles Event abseits des Sports statt. Ab 17 Uhr spielt Linda Kyei im Vereinsheim im Duo gängige Jazzstandards, ab 20 Uhr nimmt sie sich mit der kompletten Band auch ihre eigenen Stücke vor.

Die gebürtige Reutlingerin zeigte schon früh musikalisches Talent, sang in mehreren Chören, leitete bereits mit vierzehn Jahren eigene Gospelchor-Projekte und begann zu komponieren. Seit Sommer 2008 präsentiert sie ihre Songs nun auch mit eigener Band. Mit gegrillten Leckereien und Salatbuffet sorgen die Vereinsmitglieder rund um den Jazzmittag und -abend fürs leibliche Wohl ihrer Gäste. Die Veranstaltung ist das erste »Lichterfest« der Betzinger Hundesportler. (GEA)

0 71 21/5 71 32

Klein, fein, exquisit – und mit Linda Kyei

Erstes Kulturprogramm beim Betzinger Verein für Schutz- und Gebrauchshundesport

Sie ist gut angekommen, die erste Kulturveranstaltung: Die Jazzsängerin Linda Kyei begeisterte am Samstag zahlreiche Gäste und Freunde auf dem Areal des Vereins für Schutz- und Gebrauchshunde (VSGH).

NORBERT LEISTER

„Kultur bei de Hund": Linda Kyei, 21-jährige Jazzinterpretin aus Reutlingen, trat am Samstagabend auf dem Gelände des Betzinger Vereins für Schutz- und Gebrauchshunde auf. Foto: Norbert Leister

Betzingen. Gänsehaut-Feeling: Wenn die gerade mal 21 Jahre junge Linda Kyei ihre Stimme erhebt und sie in souligem Jazz vibrieren lässt, dann kann es passieren, dass den Zuhörern ein wohliges Prickeln den Rücken hinunter läuft. Wie etwa am Samstagabend auf dem VSGH-Gelände zwischen Hohbuch, Betzingen und Ohmenhausen.

Das Konzert mit Linda Kyei und ihrer Band war der erste kulturelle Höhepunkt, den der Verein für Schutz- und Gebrauchshunde auf die Beine gestellt hat. „Wir haben hier so einen schönen großen Garten", sagt Susi Bon als Begründung für das neue Kulturprogramm. Bon und ihr Mann sind die Wirtsleute im Vereinsheim, die sich am Samstag über jede Menge Gäste freuen druften. Aber: „Wir wollen hier kein Open-Air-Konzert mit Menschenmassen", schiebt die Frau hinterher. Klein, fein, ja regelrecht exquisit war die erste Veranstaltung „bei de Hund". „Ich hatte ja gar nicht gewusst, dass Linda so eine bekannte Persönlichkeit ist", sagte Susi Bon und ist schon wieder verschwunden. Die Pflicht rief, schließlich wollten die Gäste ja bedient werden.

Zunächst sang Linda Kyei, unterstützt durch einen Pianisten, einige Jazzvariationen, gegen später folgten dann zusammen mit kompletter Band verheißungsvolle eigene Stücke. Eines dürfte sicher sein – von dieser Musikerin wird die Welt noch einiges zu hören bekommen. Und schön wäre doch, wenn es dann heißen würde: Die gebürtige Reutlingerin Linda Kyei hat trotz ihrer schon beachtlichen, wenn auch noch jungen Karriere „bei de Hund" in Betzingen aufgespielt. „Wir wollen die Kulturveranstaltungen in den kommenden Jahren weiter führen", sagte Susi Bon. Vielleicht auch mal wieder mit Linda Kyei.

24.08.2009
Reutlinger Nachrichten

27.08.2009
GEA

Mitreißende junge Jazzsängerin: Linda Kyei. FOTO: PR

Verein für Schutz- und Gebrauchshunde Betzingen

Jazzabend kam gut an

Die erste Veranstaltung »Kultur bei de Hund« beim Verein für Schutz- und Gebrauchshunde war ein voller Erfolg: Die Vereinsheim-Wirte, die das erste »Lichterfest« beim Betzinger Hundeverein organisiert hatten, konnten zum Jazzkonzert von Linda Kyei über 100 Gäste begrüßen. »Wir haben bis zum Schluss nicht gewusst, ob es voll sein würde«, erklärte Susi Bon. Doch das gute Wetter lockte zahlreiche Zuhörer an. Die 21-jährige Reutlingerin Linda Kyei spielte zunächst, unterstützt durch einen Pianisten, einige Jazzvariationen, ehe sie am Abend mit ihrer gesamten Band eigene Stücke brachte. Eine Fortsetzung dieser Kulturveranstaltungen soll es 2010 geben: »Auf jeden Fall machen wir das wieder!« (ath)

TERMINE

Jahrgang 1933/34 Hermann-Kurz-Schule: Morgen, Freitag, 15 Uhr Treffen im »Edelweiß«.

Selbsthilfegruppe Prostatakrebs Reutlingen/Tübingen: Heute, Donnerstag, 16 bis 17 Uhr Sprechstunde »Patienten beraten Patienten«, Poliklinik Urologie, Tübingen. Interessierte willkommen. Info-Telefon 0 71 21/49 32 15.